



Johannes Mohr
Emborgvej 85
8660 Skanderborg

Afgørelse om at skovrejsning ved Emborgvej 85, 8660 Skanderborg ikke er VVM-pligtig

Kære Johannes Mohr

Skanderborg Kommune har den 27. april 2023 modtaget VVM-anmeldelse af skovrejsning på 3,3 hektar – af landbrugsejendommen matr.nr. 4n Boes By, Boes, 8660 Skanderborg

Landbrugsejendommen har adressen Emborgvej 85 8660 Skanderborg og tilhører Johannes Mohr.

Det pågældende skovrejsningsareal fremgår af oversigtskortet herunder – markeret med rødt polygon:

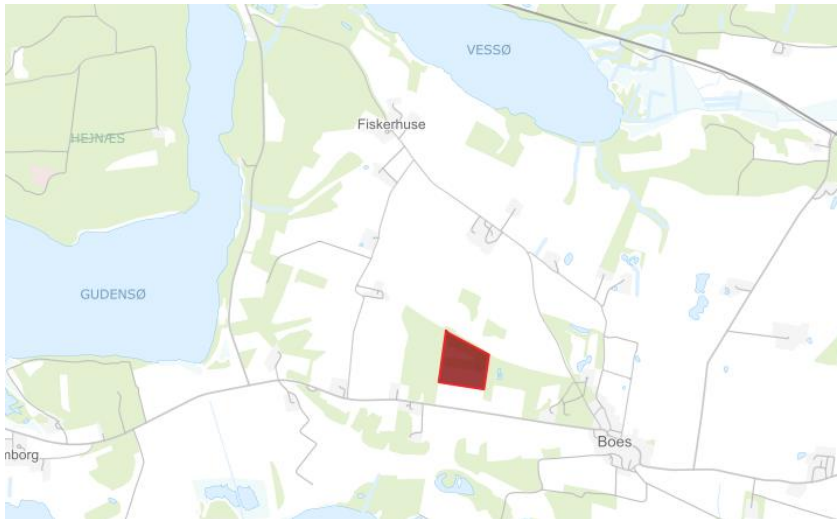

Afgørelse

Skanderborg Kommune træffer hermed afgørelse om, at det ansøgte skovrejsningsprojekt ikke er VVM-pligtigt og derfor kan gennemføres uden udarbejdelse af en miljøkonsekvensrapport.

Afgørelsen er truffet i henhold til § 21 i miljøvurderingsloven. (Lbk. nr. 4 af 3. januar 2023 om miljøvurdering af planer og programmer og af konkrete projekter (VVM))

Dato

30.04.2024

Sagsnr.: 01.13.23-G01-4-24

Din reference

Poul Kusk

Tlf.: 87747725

Telefontider

Man – ons: 10.00 – 13.00

Tor: 10.00 – 17.00

Fre: 10.00 – 13.00

Åbningstider

Man – ons: 10.00 – 13.00

Tor: 10.00 – 17.00

Fre: 10.00 – 13.00

Screeningsafgørelsen er ikke en tilladelse, men alene en afgørelse om, at skovrejsningsprojektet ikke skal gennemgå VVM.

Oplysninger i sagen

Der ønskes skovplantning på 3,3 hektar af matr.nr. 4n Boes By, Boes, 8660 Skanderborg. Landbrugsejendommen har adressen Emborgvej 85 8660 Skanderborg. Arealet etableres som blandet løvskov med skovbryn af forskellige hjemmehørende løvtræarter, buske og løvtræsbevoksninger med eg, og nåletræer. Nedenstående skovkort er fremsendt af lodsejers skovkonsulent fra Naturplant, som skal sammenholdes med ovenstående beskrevne træsammensætning:



Skovkort fremsendt af Skovfoged fra Naturplant – Gert Jakobsen, der agerer skovrejsningskonsulent for lodsejer.

Skovrejsningsarealet ligger i et område af særlig landskabelig interesse med landskabskarakteren "Sølandskabet Mossø" samt inden for de særlige udsigter i det højtliggende landskab i tilstødende landskab. Mod syd ses udsigt til Mossø, med jævnt faldende skrænter. Spredt ses i landskabet skovbevoksninger, græsarealer og dyrkede marker, som brydes af småplantninger og levende hegn vinkelret på søbredden. Sølandskabet Mossø har desuden udsigt ud over Mossø, hvor Yding Skovhøj ses syd for søen. Området omfatter den vestlige del af kommunen på det højereliggende arealer over dalstrøgene omkring Mossø og Skanderborg Sø. Området omkring Boes består til dels af mindre moræneknolde, der har et bugtet og bølget landskab.

Den ansøgte skovrejsning ligger på en af disse moræneknolde og har udsigt mod syd over Mossøs nordligt bakkede brinker. I det omkringliggende område er der kulturhistorisk gravet to kanaler der forbinder Mossø med Gudensø. Kanalen beliggende ved klostret, som er skjult i terrænet og bevoksningen, samt længere mod øst Munkekanalen som stadig ses tydeligt i landskabet.

Der er tale om et mindre skovrejsningsprojekt på 3,3 ha, der ligger i den del af området, hvor der er flere småskove. Arealet ligger lavt i terrænet og det vurderes derfor, at skov på arealet ikke vil sløre de markante udsigter mod syd fra Yding Skovhøj. Set i forhold til udsigterne fra det højereliggende terræn nord for vejen, hvor skovrejsningsprojektet ønskes etableret vurderes det, at den eksisterende skov på moræneknolden ikke vil skærme udsigten ud over Mossø. Det vurderes på den baggrund at den mindre skovrejsning ikke vil forringe landskabets karaktergivende træk og de visuelle oplevelsesmuligheder i landskabet.

Miljøvurderingsloven

Anmeldelsen er omfattet af miljøvurderingslovens bilag 2, pkt. 1d, om nyplantning og rydning af skov med henblik på omlægning til anden arealudnyttelse.

Med henblik på at vurdere, om det ansøgte projekt er omfattet af krav om, har Skanderborg Kommune gennemført en VVM-screening efter retningslinjerne i miljøvurderingsloven. Jf. vedlagte kopi af screeningskemaet.

Baggrund for afgørelse

Med henblik på at vurdere om det ansøgte projekt er omfattet af krav om miljøvurdering og tilladelse, har Skanderborg Kommune gennemført vedlagte VVM-screening efter retningslinjerne i ”bekendtgørelse af lov om miljøvurdering af planer og programmer og af konkrete projekter (VVM)”.

Det er Skanderborg Kommunes vurdering, at skovrejsningsprojektet kan bidrage til beskyttelse af grundvandet, idet der er en terrænnær grundvandsforekomst. Dette fordi området, hvor der ønskes skovrejsning, er udpeget som grundvandsdannende opland til Ry Vandværk og dermed har status som område med drikkevandinteresse – også betegnet OD.

Yderligere er området i kortlægningen udpeget som grundvandsdannende opland for Ry Vandværks kildeplads, hvorfor det grundvand, der dannes under arealet, på sigt vil blive pumpet op i Ry Vandværks borer. Det vurderes derfor at medføre en grundvandsbeskyttende effekt at plante skov i området, da både nitrat og pesticidudvaskningen til grundvandet mindskes som følge af ændret arealanvendelse fra forhenværende landbrugsdrift.

Det vurderes på den baggrund at den mindre skovrejsning ikke vil forringe landskabets karaktergivende træk og de visuelle oplevelsesmuligheder i landskabet.

Den gennemførte screening har hørt Skanderborg Kommunes interne afdelinger, for

Grundvand

Arealet ligger indenfor hhv.; 1) Terrænnær grundvandsforekomst (dkmj_1073_ks), der som miljømål har en god såvel kvalitativ som kemisk tilstand. Den kvantitative tilstand er god, mens den kemiske tilstand er ringe på grund af pesticider. Miljømålene er dermed kun delvist opfyldt.

2) Terrænnær grundvandsforekomst (dkmj_205_ks), der som miljømål har en god såvel kvalitativ som kemisk tilstand. Såvel den kvantitative tilstand som den kemiske tilstand er god og miljømålene derfor opfyldt. 3) Regional grundvandsforekomst (dkmj_1035_ps), der som

miljømål har en god såvel kvalitativ som kemisk tilstand. Den kvantitative tilstand er god, mens den kemiske tilstand er ringe på grund af chlorerede opløsningsmidler. Miljømålene er dermed kun delvist opfyldt.

Arealet ligger inden for OD, NFI, indvindingsopland og grundvandsdannende opland til Ry Vandværks kildeplads Fiskerhusvej. Arealet er omfattet af indsatsplan for grundvandsbeskyttelse for Ry-området. Arealanvendelse til skov er i overensstemmelse med planen. Der henstilles til at der ikke anvendes pesticider ifbm. skovrejsning i overensstemmelse med tinglyste servitut.

For at bevare grundvandsdannelse på så højt niveau som muligt, henstilles til at mindst 75% af det samlede antal planter er løvtræer eller buske.

Vandløbslovens bestemmelser

I henhold til vandløbslovens § 6 må der ikke foretages beplantning så nær rørlagte strækninger af vandløb, at der kan være fare for, at rørledninger beskadiges eller tilstoppes. Dræn må heller ikke afbrydes eller nedlægges, hvis de fører vand fra højere liggende arealer. Det er dog formentlig ikke relevant i dette tilfælde, da der ifølge Scalgo er et vandskel i den vestlige del af matriklen. Hvis evt. dræn ikke fører vand udefra til matriklen kan det naturmæssigt være en god ide at afbryde dræne og genskabe naturlig hydrologi. I så fald behøver man ikke tage hensyn til om der plantes ovenpå drænledninger.

Skanderborg Kommune er ikke i besiddelse af drænkort for området. Men drænkort bør fremskaffes, så det er muligt at afgøre med sikkerhed om der skal tages hensyn til udefra kommende vand.

Ansøger har ansvar for at afvandingen af opstrøms liggende areal ikke forringes, som følge af at evt. dræn ikke længere fungerer. Drænkort kan fremskaffes hos WSP hvis der engang er udført dræning af Hedeselskabet.

På vores oversigtskort over hvor der løber rørlagte vandløb/dræn ser der ud til at være to ledninger der tager sin begyndelse i den vestlige del af matriklen og løber mod øst gennem matriklen. Dræne kommer altså ifølge dette ikke fra en anden matrikel. Det skal dog understreges, at kortet ikke nødvendigvis viser de faktiske forhold.

Skanderborg Kommune har hhv. d. 27. april selv været i kontakt med lodsejer, samt d. 2. april gennem skovfoged Gert Jacobsen, fra Naturplant, indhentet oplysninger om dræne, hvor lodsejer oplyser, at der ikke har været tale om ændringer i dræne siden han erhvervede ejendommen og at ejendommen ikke modtager vand fra de omkringliggende arealer gennem dræne. Skanderborg Kommune, vurderer i henhold hertil, at området omkring dræne godt må tilplantes.

Beskyttet natur (Naturbeskyttelseslovens § 3)

Der ligger et vandhul indenfor matriklen, som er omfattet af § 3 i Naturbeskyttelsesloven. Tilstanden må derfor ikke ændres, og der må ikke ske beplantning tæt på vandhullet, da det medfører skyggevirksomhed. I denne beskyttede sø lever og yngler Stor Vandsalamander og Grøn Frø. Der skal som minimum holdes et 10 meter bredt bælte fri for plantning, hele vejen rundt om søen, for at undgå denne skyggevirksomhed.

Grænsende op til matrikel nummer 4n, Boes By, Boes, er ligeledes matr. nr. 40, Boes By, Boes, ligger der er et sammenhængende areal, bestående af en mose, hede og en sø, beskyttet efter naturbeskyttelseslovens § 3. Grundet at mosen er en skovmose, hvori der i forvejen gror træer, er afstand til denne ikke nødvendig, og der må derfor plantes op til skellet efter aftale med nabo. På skovkortet fremsendt af Naturplant fremgår det at der er et bælte rundt om det egentlige skovrejsningsareal, hvori der skal være skovbryn med buske, således det ikke gror til i skov.

Natura 2000 områder

Natura 2000-området, N48 Salten Å, Salten Langsø mm. ligger ca. 542 meter syd for skovrejsningen. Dog vurderes det, grundet projektets karakter at der ikke vil ske negativ påvirkning af det nærliggende Natura 2000 område.

Strengt beskyttede arter (Bilag IV-arter)

Den beskyttede sø der ligger på matr. nr. 4n, Boes By, Boes, er levested for den strengt beskyttede art Stor Vandsalamander. Arten er bl.a. afhængig af lysåbne vandhuller for yngle. Såfremt afstandskravet til den beskyttede sø overholdes, vurderer Skanderborg Kommune at skovrejsningen ikke ødelægger dette yngle- og rasteområde for Stor Vandsalamander og at områdets økologiske funktionalitet for arten ikke påvirkes væsentligt. Øvrige strengt beskyttede arter er ikke relevante på den givne placering og ifbm. skovrejsning.

Ud fra screeningen konkluderes det, at det anmeldte projekt ikke vil medføre væsentlige påvirkninger, der kan være til skade for miljøet. Skanderborg Kommune vurderer derfor, at projektet ikke er omfattet af krav om miljøvurdering og tilladelse.

Når anden lovgivning overholdes, herunder vandløbslovens bestemmelser i forhold til dræn (se ovenfor), kan det ud fra screeningen konkluderes, at skovrejsningen ikke vil medføre væsentlige påvirkninger på miljøet.

Skanderborg Kommune vurderer på den baggrund, at skovrejsningsprojektet ikke er VVM-pligtigt og derfor kan gennemføres uden udarbejdelse af VVM-redegørelse.

Klagevejledning

Afgørelsen kan, for så vidt angår de retlige forhold, påklages til Miljø- og Fødevarerklagenævnet jf. § 49 i Miljøvurderingsloven:

- Miljø- og Fødevarerministeren (Miljøstyrelsen)
- enhver med retlig interesse i sagens udfald.
- landsdækkende foreninger og organisationer, der som hovedformål har beskyttelse af natur og miljø, eller varetagelsen af væsentlige brugerinteresser inden for arealanvendelsen.

En klage over afgørelsen har ikke opsættende virkning, med mindre Miljø- og Fødevarerklagenævnet bestemmer det.

Hvis du ønsker at klage over denne afgørelse, kan du klage til Miljø- og Fødevarerklagenævnet. Du klager via Klageportalen, som du finder et link til på forsiden af www.nmkn.dk.

Klageportalen ligger på www.borger.dk og www.virk.dk. Du logger på www.borger.dk eller www.virk.dk, ligesom du plejer, typisk med NEM-ID.

Klagen sendes gennem Klageportalen til den myndighed, der har truffet afgørelsen. En klage er indgivet, når den er tilgængelig for myndigheden i Klageportalen.

Privatpersoner skal betale et gebyr på 900 kr. for at klage og virksomheder og organisationer skal betale et gebyr på 1.800 kr. for at klage. Du betaler gebyret med betalingskort i Klageportalen.

Miljø- og Fødevarerklagenævnet skal som udgangspunkt afvise en klage, der kommer uden om Klageportalen, hvis der ikke er særlige grunde til det. Hvis du ønsker at blive fritaget for at bruge Klageportalen, skal du sende en begrundet anmodning til den myndighed, der har truffet afgørelse i sagen, i dette tilfælde Skanderborg Kommune.

Anmodningen skal sendes til Skanderborg Kommune, så vidt muligt elektronisk til AabenLand@skanderborg.dk eller til adressen Skanderborg Fælled 1, 8660 Skanderborg.

Vi videresender herefter anmodningen til Miljø- og Fødevareklagenævnet, som træffer afgørelse om, hvorvidt din anmodning kan imødekommes.

Klagefristen udløber 4 uger efter, at afgørelsen er meddelt. Er afgørelsen offentligt bekendtgjort, regnes klagefristen dog altid fra bekendtgørelsen. Afgørelsen offentliggøres på Skanderborg Kommunes hjemmeside, samt i Uge-Bladet Skanderborg den 30. april 2024.

Søgsmål

Hvis afgørelsen skal indbringes for domstolene, skal det ske inden 6 måneder fra offentliggørelsen.

Med venlig hilsen

Poul Kusk
Biolog – Projektleder VVM

Du kan læse mere om, hvordan vi behandler dine personoplysninger her:

<https://www.skanderborg.dk/databeskyttelse>

Her kan du også læse om dine rettigheder som registreret hos os, og hvordan du kontakter vores databeskyttelsesrådgiver.



Bilag:

Anmeldelse af projektet

Skema til brug for screening

Kopi af afgørelsen er sendt til:

Ejer

Miljø- og Fødevareministeriet, Miljøstyrelsen, Lokalenhed Østjylland (E-mail: ojl@mst.dk)

Miljøstyrelsen (mst@mst.dk)

Danmarks Naturfredningsforening (dnskanderborg-sager@dn.dk)

Friluftsrådet (fr@friluftsraadet.dk)

Friluftsrådet (soehoejlandet@friluftsraadet.dk)

ANMELDELSE/ANSØGNING OM SKOVETABLERING

Undertegnede ønsker at etablere skov på arealet angivet på bilag 1, i henhold til bekendtgørelse om jordressourcens anvendelse til dyrkning og natur §§ 8 - 9.

	Ejer:	Anmelder:
Navn	Johannes Mohr	
Evt. virksomhed/organisation		Naturplant ApS
Vej	Emborgvej 85	Ribevej 47
Postnummer og by	8660 Skanderborg	8723 Løsning
Tlf.		

Arealoplysninger:

Ejerlav	Boes by, Dover	
Matrikelnummer	4n	
Kommune	Skanderborg	
Arealets størrelse (ha)	3,3 ha	
Seneste år for jordbehandling samt sprøjtning/gødsning	2024	
Arealets nuværende funktion (f.eks. dyrket, udyrket)	Jord i omdrift	
Arealet er udpeget som <u>uønsket</u> skovrejsnings-område	JA <input type="checkbox"/>	NEJ <input checked="" type="checkbox"/>

Begrundelse for, samt beskrivelse af aktivitet:

--

HUSK at vedlægge kopi af markblok-kort eller luftfoto med tydelig angivelse af

Underskrift:

Ejer: Dato: Underskrift: _____

Anmelder: Dato: Underskrift: _____

Anmeldelse samt kortbilag sendes til den kommune, hvori det ønskede areal er beliggende.

Skema til brug for intern høring i Plan, Teknik og Miljø

Ansvarlig sagsbehandler (AS) har ret og pligt til at høre alle relevante afdelinger.

Ved bagatelagtige forhold, kan AS med den hørte afdeling/person beslutte, at forholdet er under ”bagatelgrænsen”, så en høring ikke er nødvendig.



AS har pligt til at oplyse sagen bedst muligt, før den sendes i høring. Høringsskemaet skal sikre og dokumentere, at der bliver hørt omkring alle relevante forhold.

Den hørte afdeling skal udfylde skemaet med fyldestgørende høringssvar i en form og et sprog, som kan indgå direkte i beslutningsgrundlaget/afgørelsen.

Frist for denne sag er 26. januar 2024. Hvis fristen ikke kan overholdes, skal AS have besked hurtigst muligt.

Hvis du mener, at der skal høres om andre forhold end afkrydset i skemaet, så gør venligst AS opmærksom herpå hurtigst muligt.

Sagsoplysninger:	SBSYS: 01.13.23-G01-4-24 Sagstitel: Skovrejsning - 4n, Boes by Boes. Emborgvej 85, 8660 Skanderborg. Kontaktinfo på Skovfoged fra Naturplant: Gert Jacobsen, Tlf. 7020 2114, e-mail: gja@naturplant.dk Matr. nr. 4n, Boes by, Boes. Ansvarlig sagsbehandler (AS): Poul Kusk	Udfyldes af
Projektbeskrivelse: <i>(Kortfattet beskrivelse af projektet med alle kendte relevante oplysninger til de hørte)</i>	Skovrejsningsprojekt på 3,3 ha på matr.nr. 4 n Boes By, Boes. Skovrejsningsprojektet er beliggende i et område med udpegningen skovrejsning ønsket . Følgende arealbindinger er gældende for skovrejsningsarealet: <ul style="list-style-type: none">- Sø beskyttet efter naturbeskyttelseslovens § 3, er beliggende midt i arealet. Arterne Grøn Frø og Lille Vandsalamander er at finde i søen.- Herudover ligger der tilstødende mod øst en beskyttet mose.- Ydermere er der midt i arealet et rørlagt privat vandløb – Hulbæk, som gennemskærer arealet fra nordvest. Øvrige oplysninger: Konsulent fra Naturplant har tilkendegivet, at der holdes afstand til disse beskyttede naturtyper, i form af skovbryn der er 10 meter bredt. Naturplant afventer udtalelse fra museet angående arkæologi, som forventes fremsendt inden afgørelse træffes. Ansvarlig sagsbehandler: Poul Kusk VVM	AS
Projektets placering: <i>(adresse og/eller matrikelnummer)</i>	Emborgvej 85 , 8660 Skanderborg Matr.nr. 4n, Boes By, Boes.	AS

<p>Oversigtskort: (henvis til ArcGIS fil, URL-en fra konfliktsøgning eller dokument nr. – evt. med sidetal)</p>	<p>Skovrejsningsareal markeret med gul polygon. Matr.nr. 4 n Boes By, Boes:</p> 	<p>AS</p>
<p>Kortbilag: (henvis til ArcGIS fil, URL-en fra konfliktsøgning eller dokument nr.)</p>	<p>Skovkort. I forhold til skovkortet er følgende korrigeret sidenhen: Skovfoged fra Naturplant oplyser at der holdes 10 meters afstand i form af skovbryn til beskyttet natur, samt vandløb. Ellers beplantes hele det indtegnede areal:</p> 	<p>AS</p>
<p>Tingbogsoplysninger: (henvis til screenshot af byrder på sagen)</p>		<p>AS</p>
<p>Andet: (beskriv)</p>		<p>AS</p>

		Sæt kryds for høring	JA	Bør undersøges	NEJ	Skriv bemærkninger	Ansvarlig																																				
Følgende konflikter er en del af projektet: <table border="1"> <tr><td>Skybrudskort 100 års regn (Åben Land)</td><td>fundet 48</td></tr> <tr><td>Jordstykker (Matrikler) (DAF)</td><td>fundet 5</td></tr> <tr><td>Vandlebsmidte (GEODK)</td><td>fundet 5</td></tr> <tr><td>Plandata - Naturbeskyttelsesområde, vedtaget</td><td>fundet 3</td></tr> <tr><td>Habitatdirektivets bilagsarter (DAI)</td><td>fundet 3</td></tr> <tr><td>Plandata - Specifik geologisk bevaringsværdi, vedtaget</td><td>fundet 2</td></tr> <tr><td>5.1. Landskabelige interesser</td><td>fundet 2</td></tr> <tr><td>Beskyttede naturtyper (DAI)</td><td>fundet 2</td></tr> <tr><td>Plandata - Lavbundsarealer, vedtaget</td><td>fundet 2</td></tr> <tr><td>Drænplaner Oversigt</td><td>fundet 2</td></tr> <tr><td>Drikkevandsinteresser (DAI)</td><td>fundet 1</td></tr> <tr><td>5.3. Udsigter</td><td>fundet 1</td></tr> <tr><td>Indvindingsopland</td><td>fundet 1</td></tr> <tr><td>300 m beskyttelseszone</td><td>fundet 1</td></tr> <tr><td>5.2. Landskabskarakter</td><td>fundet 1</td></tr> <tr><td>Bilag IV arter - padder</td><td>fundet 1</td></tr> <tr><td>Mulige indsatsområder</td><td>fundet 1</td></tr> <tr><td>Måltrettet grundvandsbeskyttelse</td><td>fundet 1</td></tr> </table>		Skybrudskort 100 års regn (Åben Land)	fundet 48	Jordstykker (Matrikler) (DAF)	fundet 5	Vandlebsmidte (GEODK)	fundet 5	Plandata - Naturbeskyttelsesområde, vedtaget	fundet 3	Habitatdirektivets bilagsarter (DAI)	fundet 3	Plandata - Specifik geologisk bevaringsværdi, vedtaget	fundet 2	5.1. Landskabelige interesser	fundet 2	Beskyttede naturtyper (DAI)	fundet 2	Plandata - Lavbundsarealer, vedtaget	fundet 2	Drænplaner Oversigt	fundet 2	Drikkevandsinteresser (DAI)	fundet 1	5.3. Udsigter	fundet 1	Indvindingsopland	fundet 1	300 m beskyttelseszone	fundet 1	5.2. Landskabskarakter	fundet 1	Bilag IV arter - padder	fundet 1	Mulige indsatsområder	fundet 1	Måltrettet grundvandsbeskyttelse	fundet 1					Beskriv konflikter, evt. under både anlægs- og driftsfase. Oplys om tilladelser kræves og efter hvilken lovgivning. Beskriv også gerne evt. undersøgelser, vilkår eller afværgeforanstaltninger.	Initialer på person når udfyldt (Slet afdeling)
Skybrudskort 100 års regn (Åben Land)	fundet 48																																										
Jordstykker (Matrikler) (DAF)	fundet 5																																										
Vandlebsmidte (GEODK)	fundet 5																																										
Plandata - Naturbeskyttelsesområde, vedtaget	fundet 3																																										
Habitatdirektivets bilagsarter (DAI)	fundet 3																																										
Plandata - Specifik geologisk bevaringsværdi, vedtaget	fundet 2																																										
5.1. Landskabelige interesser	fundet 2																																										
Beskyttede naturtyper (DAI)	fundet 2																																										
Plandata - Lavbundsarealer, vedtaget	fundet 2																																										
Drænplaner Oversigt	fundet 2																																										
Drikkevandsinteresser (DAI)	fundet 1																																										
5.3. Udsigter	fundet 1																																										
Indvindingsopland	fundet 1																																										
300 m beskyttelseszone	fundet 1																																										
5.2. Landskabskarakter	fundet 1																																										
Bilag IV arter - padder	fundet 1																																										
Mulige indsatsområder	fundet 1																																										
Måltrettet grundvandsbeskyttelse	fundet 1																																										
Byg	• Fredning				X		Åben Land TD, 18.03.2024																																				
	• Bygge- og beskyttelseslinje				X		Åben Land TD, 18.03.2024																																				
	• Landzone bestemmelser				X		Åben Land TD, 18.03.2024																																				
	• Kulturmiljø (med lokalplan)				X		Åben Land TD, 18.03.2024																																				
	• Landskab (med lokalplan)	X			X	(Det er egentlig ikke ÅL længere, der skal kigge på dette)	Åben Land TD, 18.03.2024																																				
	• Geologi (med lokalplan)				X		Åben Land TD, 18.03.2024																																				
	• Arkæologi (med lokalplan)				X		Åben Land TD, 18.03.2024																																				
	• Byggetilladelse						Byg																																				
	• Lokalplan(-pligt)	X					Byg																																				
	• Kommuneplan-rammer						Byg																																				
	• Andet						Byg/ Åben Land																																				
	• Matrikulære sager	X					Byg																																				
• Grundejerforeningsvedtægter						Byg																																					

		Sæt kryds for høring	JA	Bør undersøges	NEJ	Skriv bemærkninger	Ansvarlig
	• Andet						Byg
Natur og Miljø	• Grundvand	X			x	<p>Arealet ligger indenfor hhv.; 1) Terrænnær grundvandsforekomst (dkmj_1073_ks), der som miljømål har en god såvel kvalitativ som kemisk tilstand. Den kvantitative tilstand er god, mens den kemiske tilstand er ringe på grund af pesticider. Miljømålene er dermed kun delvist opfyldt. 2) Terrænnær grundvandsforekomst (dkmj_205_ks), der som miljømål har en god såvel kvalitativ som kemisk tilstand. Såvel den kvantitative tilstand som den kemiske tilstand er god og miljømålene derfor opfyldt. 3) Regional grundvandsforekomst (dkmj_1035_ps), der som miljømål har en god såvel kvalitativ som kemisk tilstand. Den kvantitative tilstand er god, mens den kemiske tilstand er ringe på grund af chlorerede opløsningsmidle</p>	GR

	Sæt kryds for høring	JA	Bør undersøges	NEJ	Skriv bemærkninger	Ansvarlig
					<p>r. Miljømålene er dermed kun delvist opfyldt.</p> <p>Arealet ligger inden for OD, NFI, indvindingsopland og grundvandsdannede opland til Ry Vandværks kildeplads Fiskerhusvej. Arealet er omfattet af indsatsplan for grundvandsbeskyttelse for Ry-området. Arealanvendelse til skov er i overensstemmelse med planen. Der henstilles til at der ikke anvendes pesticider ifbm. skovrejsning i overensstemmelse med tinglyste servitut. For at bevare grundvandsdannelse på så højt niveau som muligt, henstilles til at mindst 75% af det samlede antal planter er løvtræer eller buske.</p>	
• Jordforurening						GR
• Affald						VI
• Røg, støj og møg						VI
• Vandløb	X			x	I henhold til vandløbslovens § 6 må der ikke foretages beplantning så nær rørlagte	OV Kaare J. 19/03 2024

		Sæt kryds for høring	JA	Bør undersøges	NEJ	Skriv bemærkninger	Ansvarlig
						<p>strækninger af vandløb, at der kan være fare for, at rørledninger beskadiges eller tilstoppes. Dræn må heller ikke afbrydes eller nedlægges, hvis de fører vand fra højere liggende arealer. Det er dog formentlig ikke relevant i dette tilfælde, da der ifølge Scalgo er et vandskel i den vestlige del af matriklen. Hvis evt. dræn ikke fører vand udefra til matriklen kan det naturmæssigt være en god ide at afbryde drænene og genskabe naturlig hydrologi. I så fald behøver man ikke tage hensyn til om der plantes ovenpå drænledninger. Skanderborg Kommune er ikke i besiddelse af drænkort for området. Men drænkort bør fremskaffes, så det er muligt at afgøre med sikkerhed om der skal tages hensyn til udefra kommende vand. Ansøger har ansvar for at afvandingen af</p>	

		Sæt kryds for høring	JA	Bør undersøges	NEJ	Skriv bemærkninger	Ansvarlig
						<p>opstrøms liggende areal ikke forringes, som følge af at evt. dræn ikke længere fungerer. Drænkort kan fremskaffes hos Orbicon, hvis der engang er udført dræning af Hedeselskabet.</p> <p>På vores oversigtskort i Netgis over hvor der løber rør lagte vandløb/dræn ser der ud til at være to ledninger der tager sin begyndelse i den vestlige del af matriklen og løber mod øst gennem matriklen. Drænene kommer altså ifølge dette ikke fra en anden matrikel. Det skal dog understreges, at kortet ikke nødvendigvis viser de faktiske forhold.</p> <p>I en oversigtsplan fra Hedeselskabet (ligger på SBsyssag fra 2012) er der også vist dræn som går gennem matriklen fra vest mod øst, og ikke kommer fra anden matrikel.</p>  <p>Forløb af drænene ovenfor stemmer meget godt</p>	

	Sæt kryds for høring	JA	Bør undersøges	NEJ	Skriv bemærkninger	Ansvarlig
					overens med de vandløb der er vist i Netgis.	
• Søer	X			x	Der ligger et vandhul indenfor matriklen, som er omfattet af §3 i NBL. Tilstanden må derfor ikke ændres, og der må ikke ske beplantning tæt på vandhullet, da det medfører skyggevirkning. Se desuden under beskyttet natur.	OV Kaare J. 20/03 204
• Natura 2000	X			X	Natura 2000-området, N48 Salten Å, Salten Langsø mm. ligger ca. 542 meter syd for skovrejsning en. Dog vurderes det, grundet projektets karakter at der ikke vil ske negativ påvirkning af det nærliggende Natura 2000 område.	NA
• Beskyttet natur	X			X	Der ligger et vandhul indenfor matriklen, som er omfattet af §3 i Naturbeskyttelsesloven. Tilstanden må derfor ikke ændres,	NA

		Sæt kryds for høring	JA	Bør undersøges	NEJ	Skriv bemærkninger	Ansvarlig
						<p>og der må ikke ske beplantning tæt på vandhullet, da det medfører skyggevirkning. I denne beskyttede sø lever og yngler Stor Vandsalamander og Grøn Frø. Der skal som minimum holdes et 10 meter bredt bælte fri for plantning, hele vejen rundt om søen, for at undgå denne skyggevirkning.</p> <p>Grænsende op til matrikel nummer 4n, Boes By, Boes, er ligeledes matr. nr. 4o, Boes By, Boes, ligger der er et sammenhængende areal, bestående af en mose, hede og en sø, beskyttet efter naturbeskyttelseslovens §3. Grundet at mosen er</p>	

		Sæt kryds for høring	JA	Bør undersøges	NEJ	Skriv bemærkninger	Ansvarlig
						en skovmose, hvori der i forvejen gror træer, er afstand til denne ikke nødvendig, og der må derfor plantes op til skellet efter aftale med nabo. På skovkortet fremsendt af Naturplant fremgår det at der er et bælte rundt om det egentlige skovrejsningsareal, hvori der skal være skovbryn med buske, således det ikke gror til i skov.	
	• Bilag IV Arter	X			X	Den beskyttede sø der ligger på matr. nr. 4n, Boes By, Boes, er levested for den strengt beskyttede art Stor Vandsalamander. Arten er bl.a. afhængig af lysåbne vandhuller for yngle. Såfremt afstandskravet til den	NA

	Sæt kryds for høring	JA	Bør undersøges	NEJ	Skriv bemærkninger	Ansvarlig
					beskyttede sø overholdes, vurderer Skanderborg Kommune at skovrejsning en ikke ødelægger dette yngle- og rasteområde for Stor Vandsalamander og at områdets økologiske funktionalitet for arten ikke påvirkes væsentligt. Øvrige strengt beskyttede arter er ikke relevante på den givne placering og ifbm. skovrejsning.	
• Økologiske forbindelser						NA
• Spildevand i det åbne land						SP
• Spildevand i kloakopland						SP
• Landbrug og dyrehold						LA
• Lavbund og vådområder	X			x	Området omkring vandhullet er vist som lavbundsareal. Har ingen betydning i forhold til at der etableres natur	LA&OV Kaare 20/03 2024
• Støj og luft fra virksomheder						VI

		Sæt kryds for høring	JA	Bør undersøges	NEJ	Skriv bemærkninger	Ansvarlig
	• Virksomheders miljøklasse						VI
	• Klimatilpasning						OV & PC
	• Andet						N&M
Vej og Park	• Overkørsler og vejadgange						V&T
	• Vejbyggelinjer						V&T
	• Vejskel						V&T
	• Beplantning						V&T
	• Grønne områder						V&T
	• Adgangs- begrænsning						V&T
	• Andet						V&T
Plan Center	• Kulturmiljø (uden lokalplan)						PC
	• Landskab (uden lokalplan)						PC
	• Geologi (uden lokalplan)						PC
	• Arkæologi (uden lokalplan)						PC
	• Skovrejsning						PC
	• Lokalplanforslag						PC
	• Lokalplanpligt						Byg/PC
	• Andet						PC
Andre (Naturstyrelsen, NGO'er m.v.)	• Andet						AS

		Sæt kryds for høring	JA	Bør undersøges	NEJ	Skriv bemærkninger	Ansvarlig
Renosyd	• Andet						AS
Skanderborg Forsyningsvirksomhed	• Andet						AS